

Så här sorterar vi hushållssopor

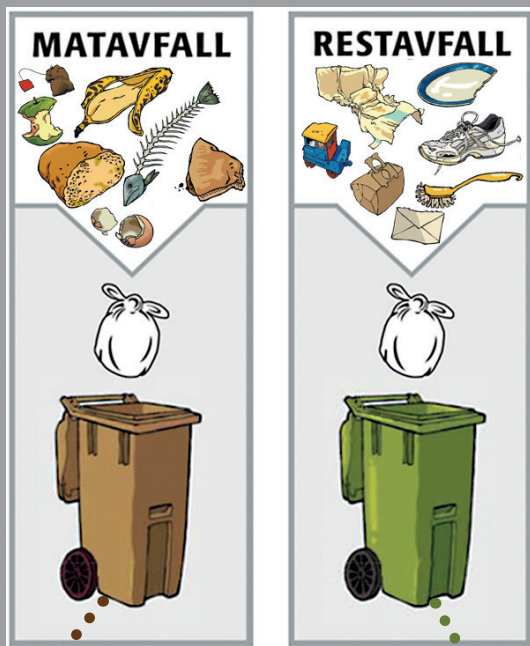

I det bruna kärlet lägger du dina plastpåsar med matavfall. Knyt påsen med dubbelknut inget löst avfall ska läggas i kärlet.

I det gröna kärlet lägger du dina plastpåsar med restavfall. Knyt påsen med dubbelknut inget löst avfall ska läggas i kärlet.

Visste du att

- Båda kärlet töms med tvåfacksbil, så det blir inga extra körningar.
- Matavfallet (brunt kärlet) blir biogas och att plastpåsen rivs sönder och går till förbränning som producerar värme.
- Restavfallet (grönt kärlet) lämnas till förbränning och blir till värme och el.



**BENGTSFORS
KOMMUN**



**DALS-EDS
KOMMUN**



**Färgelanda
kommun**



**MELLERUDS
KOMMUN**

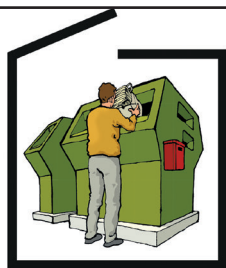

Läke-
medel



Matavfall

I det bruna kärlet lägger du hushållets plastpåsar med matavfall. Alla plastpåsar ska vara knutna med dubbelknut inget löst avfall får läggas i kärlet.

OBS! Inget trädgårdsavfall får lämnas i kärlet.

Restavfall

I det gröna kärlet lägger du hushållets plastpåsar med restavfall. Alla påsar ska vara knutna med dubbelknut inget löst avfall får läggas i kärlet.

OBS! Man får INTE slänga farligt avfall som till exempel batterier, glödlampor, elkablar mm.

Farligt Avfall

Ditt farliga avfall lämnar du på din kommuns återvinningscentral. För öppettider se din kommuns hemsida.

På återvinningscentralen kan du även lämna möbler, uttjänta vitvaror, elektronik, kläder, plast, metall, porslin, träavfall, impregnerat trä och trädgårdsavfall. För trädgårdsavfall, se även §23 i Renhållningsföreskrifterna.

Förpackningar och tidningar

Förpackningar lämnar du på någon av de återvinningsstationer som finns i kommunen. För mer information se din kommuns hemsida.

Lämnar du annat än förpackningar & tidningar, riskerar du att bli anmäld för nedskräpning enligt Miljöbalken Kap 15, §26.

Läkemedel

Läkemedel och kanyler lämnar du till närmaste apotek i respektive kommun.

Sprutor och överblivna läkemedel för djur ska lämnas till din veterinär eller på närmaste apotek om du köpt det där.

Kontakt och föreskrifter

Det är kommunernas renhållningsföreskrifter som ligger till grund för hanteringen av hushållsavfall. De finns att läsa på våra hemsidor.

I våra gemensamma renhållningsföreskrifter står bland annat:

”10 § Hushållsavfall under kommunens ansvar ska lämnas till renhållaren om inte annat sägs i dessa föreskrifter. Hushåll och andra förbrukare är skyldiga att utsortera avfallsslag enligt Bilaga 1. Utsorterade avfallsslag kan lämnas på plats som anvisas i Bilaga 2. Det utsorterade avfallet ska transporteras bort från fastigheten så ofta att olägenhet för människors hälsa och miljön inte uppstår.”

Bengtsfors kommun

www.bengtsfors.se

Box 14, 666 21 Bengtsfors

0531- 52 60 00

kommun@bengtsfors.se

Dals-Eds kommun

www.dalsed.se

Box 31, 668 21 ED

0534-190 00

kommun@dalsed.se

Färgelanda kommun

www.fargelanda.se

Allhemsvägen 5, 458 80 Färgelanda

0528-56 70 00

kommun@fargelanda.se

Melleruds kommun

www.mellerud.se

Box 64, 464 80 Mellerud

0530 – 180 00

kommun@mellerud.se

Visste du också

Om du behöver byta storlek på det gröna kärlet eller vill ändra frekvensen på tömningarna kontakta din kommun.

På återvinningsstationen

Det är Förpacknings- och tidsningsinsamlingen som ansvarar för att tömma de olika behållarna på återvinningsstationerna. Om behållarna är i behov av tömning kan du anmäla det till dem via deras hemsida www.ftiab.se eller till kundtjänst: 0200-88 03 11

Om återvinningsstationen är full och du lämnar dina förpackningar utanför eller lämnar avfall som inte hör hemma där räknas det som nedskräpning enligt Miljöbalken (kap 15, §26); den som med flit eller av oaktsamhet skräpar ner på en plats som allmänheten har tillträde till kan dömas för nedskräpningen, och straffet är böter eller fängelse i högst ett år.