

VI SORTERAR MATAVFALL

Från och med mars **2014** samlar vi in matavfall i Dals-Eds kommun. Avfallet ska sorteras i två separata kärl, matavfall ska läggas i det bruna och restavfall i det gröna. Läs mer om sortering på nästa sida.

 Matavfallet körs till en rötgasanläggning där det återvinns som biogas och biogödsel.

Restavfallet körs till en förbränningsanläggning och återvinns som energi i fjärrvärmenät. Att utvinna energi och återföra näringsämnen till jorden är ett bra sätt att vara på matavfall.

Alla länder i EU arbetar för att minimera, återanvända och återvinna så mycket avfall som möjligt. Att deponera, det vill säga lägga på tippen, ska vara den sista utvägen.

Idag har mer än hälften av Sveriges kommuner redan börjat sortera matavfall. Nu har turen kommit till vår kommun.

Sopbilarna som hämtar avfallet har två fack och kan tömma både mat- och restavfallet på samma gång. Då behövs inga extra transporter i det nya systemet.

När matavfallet rötas görs det i en syrefri miljö där mikroorganismer bryter ner kolhydrater, fett och proteiner och omvandlar det till metan och koldioxid. Den här processen sker i naturen också. Till exempel i

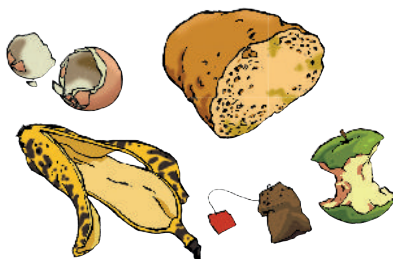

sumpmarker, på risfält och i magen på idisslare.

När gasen i rötgasanläggningen har tagits till vara finns det en näringsrik rest kvar, biogödsel. Den kan användas i jordbruket i stället för konstgödsel. På det sättet återförs näringsämnen till jorden där nya grödor kan odlas.

Övrigt avfall, tidningar, glas-, pappers- och plastförpackningar, batterier och farligt avfall sorteras precis som vanligt.

När du sorterar minskar du mängden restavfall. Det gör att kostnaden för fastighetens sophämtning sänks.

För att rötgasprocessen ska fungera är det viktigt att det bara är matavfall i det bruna kärlet.

Av hygieniska skäl ska avfallet läggas i plastpåsar. Knyt med dubbelknut.



Här hittar du:

Återvinningsstationer

Ed: Mitt emot Gröne Backe campingplats, Södra Moränvägen 64. Vid Karlssons varuhus parkeringsplats, Industrigatan 8.

Nössemark: Vid Nössemarks sågverk, Rörviken.

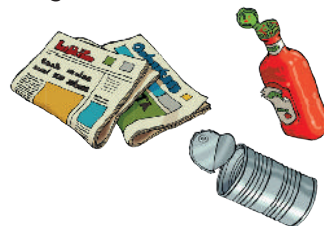

Miljöstationer

På Onsöns återvinningscentral.



Läkemedelsavfall

Apotek Hjärtat, Magasinsgatan 10 i Ed kan du lämna läkemedelsavfall och de tillhandahåller även kanylburkar.

Återvinningscentral

Onsöns återvinningscentral (ÅVC) Aktuella öppettider:

Tisdagar 07:15-15:30

Torsdagar 07:15-19:00.

Januari-november öppet sista helgfria lördag i månaden 09:00-13:00.

Se även information på kommunens hemsida www.dalsed.se om öppettider.



Mer information om avfall och återvinning hittar du på www.dalsed.se



**Dals-Eds
kommun**

SÅ HÄR SORTERAR DU HUSHÅLLET'S AVFALL

Matavfall lägger du i det bruna kärlet

De påsar du lägger matavfallet i ska vara av plast. I rötningsanläggningen sorteras påsarna bort. Lägg enbart matavfall i matavfallspåsen, inga glasspinnar eller plast på gurksnutten. Ska produktionen av biogas fungera måste det vara enbart matavfall inuti påsarna i det bruna kärlet. Var noga med att knyta dubbelknut på påsarna.



Restavfall lägger du i det gröna kärlet

I det gröna kärlet lägger du det som blir över när du har sorterat ut förpackningar av plast, glas, metall och papper samt tidningar och matavfall. Var noga med att knyta dubbelknut på plastpåsarna! Det som inte går att lägga i en påse lämnar du på återvinningscentralen, ÅVC.



Förpackningar, glas, metall och papper + tidningar

Det är Förpacknings- och Tidningsinsamlingen AB (ftiab.se) som ansvarar för insamlingen av förpackningar och tidningar. Därför ska inget annat lämnas i återvinningsstationen. Lägg inte heller kuvert i återvinningsstationens tidningsinsamling, dem lägger du i stället i restavfallet i det gröna kärlet.



Farligt avfall

På miljöstationer kan hushåll lämna farligt avfall kostnadsfritt. T.ex oljor, lösningsmedel, färg, bilbatterier med mera. Miljöstation finns på återvinningscentralen, ÅVC.



På ÅVC kan du även lämna möbler, uttjänta vitvaror, elektronik, kläder, plast, överblivet el. gammalt byggmaterial samt trädgårdsavfall. Du kan även lämna asbest, järn, porslin och impregnerat trä.

Läkemedel

Läkemedelsrester och förbrukade sprutor är också farligt avfall men detta kan du lämna hos apotek eller motsvarande.

